

**Anexo del Presupuesto de Egresos para el
ejercicio fiscal 2019 que da cumplimiento a la
Ley de Disciplina Financiera de las Entidades
Federativas y los Municipios**

Artículo 5, Fracción I, Objetivos anuales, estrategias y metas.

Para el ejercicio fiscal de 2019, se establecen como objetivos anuales, estrategias y metas, los siguientes:

Objetivos: Una gestión pública eficaz, eficiente, transparente y austera que permita el desarrollo del Estado de Querétaro.

Estrategias: Estabilidad de las finanzas del Estado, Fortalecimiento de una gestión transparente y que rinda cuentas y el Fomento de la eficiencia Gubernamental.

Metas: Privilegiar el gasto público para la ejecución de programas y acciones, buscando mantener una inversión en obras y acciones no menor a 4,500 millones de pesos; mantener balance presupuestario de los recursos efectivamente de libre disposición superavitario; mantener el costo de los servicios personales excluyendo seguridad y salud con un crecimiento inferior al 3% en términos reales; cumplimiento al 100 % en las obligaciones de transparencia y rendición de cuentas en términos de las disposiciones legales aplicables.

Artículo 5, fracción II, Proyecciones de finanzas públicas.

Estado de Querétaro
Proyección de Egresos – LDF
(PESOS)
(CIFRAS NOMINALES)

Concepto (b)	2019 (c)	2020 (d)	2021 (d)	2022 (d)	2023 (d)	2024 (d)
1. Gasto No Etiquetado (1=A+B+C+D+E+F+G+H+I)	23,067,885,934	23,644,583,083	24,235,697,659	24,841,590,100	25,462,629,852	26,099,195,598
A. Servicios Personales	2,321,123,060	2,379,151,137	2,438,629,915	2,499,595,663	2,562,085,555	2,626,137,694
B. Materiales y Suministros	279,130,235	286,108,491	293,261,203	300,592,733	308,107,551	315,810,240
C. Servicios Generales	1,277,726,620	1,309,669,786	1,342,411,531	1,375,971,819	1,410,371,114	1,445,630,392
D. Transferencias, Asignaciones, Subsidios y Otras Ayudas	12,525,655,253	12,838,796,634	13,159,766,550	13,488,760,714	13,825,979,732	14,171,629,225
E. Bienes Muebles, Inmuebles e Intangibles	787,852,194	807,548,499	827,737,211	848,430,641	869,641,407	891,382,442
F. Inversión Pública	2,209,715,451	2,264,958,337	2,321,582,295	2,379,621,852	2,439,112,398	2,500,090,208
G. Inversiones Financieras y Otras Provisiones	-	-	-	-	-	-
H. Participaciones y Aportaciones	3,666,683,121	3,758,350,199	3,852,308,954	3,948,616,678	4,047,332,095	4,148,515,397
I. Deuda Pública	-	-	-	-	-	-
2. Gasto Etiquetado (2=A+B+C+D+E+F+G+H+I)	14,514,526,813	14,762,443,932	15,012,588,371	15,305,135,607	15,687,763,997	16,079,958,097
A. Servicios Personales	-	-	-	-	-	-
B. Materiales y Suministros	-	-	-	-	-	-
C. Servicios Generales	-	-	-	-	-	-
D. Transferencias, Asignaciones, Subsidios y Otras Ayudas	9,256,246,792	9,487,652,962	9,724,844,286	9,967,965,393	10,217,164,528	10,472,593,641
E. Bienes Muebles, Inmuebles e Intangibles	-	-	-	-	-	-
F. Inversión Pública	173,536,289	177,874,696	182,321,563	186,879,602	191,551,592	196,340,382
G. Inversiones Financieras y Otras Provisiones	-	-	-	-	-	-
H. Participaciones y Aportaciones	4,782,556,828	4,902,120,749	5,024,673,768	5,150,290,612	5,279,047,877	5,411,024,074
I. Deuda Pública	302,186,904	194,795,525	80,748,754	-	-	-
3. Total del Egresos Proyectados (3=1+2)	37,582,412,747	38,407,027,015	39,248,286,030	40,146,725,707	41,150,393,849	42,179,153,695

Artículo 5, Fracción III, Riesgos relevantes para las finanzas públicas.

El Presupuesto de Egresos está sujeto a las variaciones de las fuentes de financiamiento relevantes, de tal manera que la reducción de las mismas, afectará necesariamente el nivel de gasto.

Una reducción en las Participaciones, Aportaciones y Transferencias Federales no podrá ser compensada con recursos adicionales del Estado, por lo que las metas e indicadores se verían afectados en su cumplimiento.

El Programa de Obras y Acciones se vería afectado por la reducción en las transferencias federales, la ministración no oportuna de los recursos federales y por la presión que pudiera tenerse en el gasto y en la obra pública derivado del incremento inflacionario y el desliz del tipo de cambio.

De presentarse modificaciones al marco vigente que regula las pensiones y jubilaciones de los trabajadores al servicio del Estado, se pondría en riesgo la sustentabilidad de las mismas.

En lo que respecta a la Deuda Contingente, el Gobierno del Estado está constituido como aval de la Comisión Estatal de Aguas para garantizar los compromisos derivados del contrato de prestación de servicios del Acueducto II, celebrado el 24 de mayo de 2007, al respecto cabe señalar que la Comisión Estatal de Aguas ha dado cabal cumplimiento a sus obligaciones y cuenta a la fecha con la calificación crediticia más alta de acuerdo a la empresa calificadora Fitch Ratings México, que es AA(mex) con perspectiva Estable. El monto anual de los compromisos del organismo operador, incluyendo los derivados de la planta de tratamiento de aguas residuales en San Pedro Mártir, se estima asciende para el ejercicio fiscal 2019 a \$450,000,000.00 (cuatrocientos cincuenta millones de pesos 00/100 M.N.).

Artículo 5, fracción IV, Resultados de las finanzas públicas.

Estado de Querétaro
Resultados de Egresos – LDF
(PESOS)

Concepto (b)	2013 (c)	2014 (c)	2015 (c)	2016 (c)	2017 (c)	2018 ² (d)
1. Gasto No Etiquetado (1=A+B+C+D+E+F+G+H+I)	9,728,466,917	11,247,324,407	9,680,753,616	11,261,877,984	17,137,083,517	21,181,207,841
A. Servicios Personales	2,230,597,589	2,411,871,132	2,578,658,056	2,182,389,063	2,241,459,857	2,113,176,836
B. Materiales y Suministros	212,958,957	254,320,850	237,196,918	217,662,138	346,759,605	178,718,565
C. Servicios Generales	791,222,409	934,302,250	822,123,436	708,445,629	1,009,616,522	866,310,931
D. Transferencias, Asignaciones, Subsidios y Otras Ayudas	4,538,122,269	5,438,427,138	4,852,048,883	7,437,134,187	9,388,224,302	12,335,575,325
E. Bienes Muebles, Inmuebles e Intangibles	50,088,623	105,881,398	74,705,435	102,671,816	173,332,113	527,401,593
F. Inversión Pública	1,905,477,070	2,102,521,639	1,116,020,888	435,368,039	393,872,485	1,274,440,465
G. Inversiones Financieras y Otras Provisiones	0	0	0	178,207,112	72,299,358	161,684,853
H. Participaciones y Aportaciones	0	0	0	0	3,501,592,559	3,642,467,122
I. Deuda Pública	0	0	0	0	9,926,716	81,432,151
2. Gasto Etiquetado (2=A+B+C+D+E+F+G+H+I)	15,349,580,916	17,438,600,477	18,314,843,020	19,919,806,574	16,990,247,260	14,949,501,106
A. Servicios Personales	0	0	0	12,598,399	0	0
B. Materiales y Suministros	5,394,348	5,093,456	2,247,885	23,279,346	31,628,284	24,165,688
C. Servicios Generales	15,454,635	18,226,769	31,156,168	282,757,489	267,823,728	44,730,814
D. Transferencias, Asignaciones, Subsidios y Otras Ayudas	788,873,513	1,248,518,107	1,335,349,607	2,919,590,714	2,305,877,576	6,139,712,518
E. Bienes Muebles, Inmuebles e Intangibles	444,359	3,442,682	8,209,822	57,079,021	92,531,290	1,659,918
F. Inversión Pública	1,327,540,681	2,062,069,861	1,242,429,244	272,078,394	355,085,335	267,571,418
G. Inversiones Financieras y Otras Provisiones	0	0	0	228,811,613	92,589,558	0
H. Participaciones y Aportaciones	13,127,029,380	13,993,844,517	15,588,096,059	16,013,201,456	13,429,151,321	8,326,231,413
I. Deuda Pública	84,844,000	107,405,085	107,354,235	110,410,142	415,560,168	145,429,337
3. Total del Resultado de Egresos (3=1+2)	25,078,047,833	28,685,924,884	27,995,596,636	31,181,684,558	34,127,330,777	36,130,708,947

1. Los importes corresponden a los egresos totales devengados.

2. Los importes corresponden a los egresos devengados al cierre del mes de septiembre y estimados para el resto del ejercicio.

**Artículo 5, Fracción V, Estudio actuarial de pensiones (formato CONAC).
Poder Ejecutivo del Estado de Querétaro
Informe sobre Estudios Actuariales – LDF**

	Pensiones y jubilaciones	Salud	Riesgos de trabajo	Invalidez y vida	Otras prestaciones sociales
Tipo de Sistema					
Prestación laboral o Fondo general para trabajadores del estado o municipio	Prestación Laboral		Prestación Laboral	Prestación Laboral	Prestación Laboral
Beneficio definido, Contribución definida o Mixto	Beneficio Definido		Beneficio Definido	Beneficio Definido	Beneficio Definido
Población afiliada					
Activos	4,754		4,754	4,754	4,754
Edad máxima	83		83	83	83
Edad mínima	20		20	20	20
Edad promedio	43		43	43	43
Pensionados y Jubilados	1,395		30	263	0
Edad máxima	90		89	90	0
Edad mínima	44		54	46	0
Edad promedio	65		66	69	0
Beneficiarios					
Promedio de años de servicio (trabajadores activos)	11.05		11.05	11.05	11.05
Aportación individual al plan de pensión como % del salario *	0.00%		0.00%	0.00%	0.00%
Aportación del ente público al plan de pensión como % del salario *	0.00%		0.00%	0.00%	0.00%
Crecimiento esperado de los pensionados y jubilados (como %)	4.66%		9.51%	-	NA
Crecimiento esperado de los activos (como %)	1.3292%		1.3292%	1.3292%	1.3292%
Edad de Jubilación o Pensión	56.12		64.17	62.78	0.00
Esperanza de vida	24.79		18.85	19.90	0.00
Ingresos del Fondo					
Ingresos Anuales al Fondo de Pensiones	0.00		0.00	0.00	0.00
Nómina anual					
Activos	1,124,340,582.85		1,124,340,582.85	1,124,340,582.85	1,124,340,582.85
Pensionados y Jubilados	319,244,532.00		5,593,260.00	44,564,544.00	0.00
Beneficiarios de Pensionados y Jubilados	0.00		0.00	0.00	0.00
Monto mensual por pensión					
Máximo	90,199.00		45,635.00	66,376.00	0.00
Mínimo	4,258.00		6,030.00	3,774.00	0.00
Promedio	19,070.76		15,536.83	14,120.58	0.00
Monto de la reserva	140,533,307.78				
Valor presente de las obligaciones					
Pensiones y Jubilaciones en curso de pago	7,856,478,577.16		18,981,727.76	212,146,814.91	117,896,609.45

Generación actual	9,099,253,861.65	9,042,649.00	0.00	1,138,851,606.18
Generaciones futuras	13,255,805,784.68	31,745,668.67	0.00	2,899,601,778.24
Valor presente de las contribuciones asociadas a los sueldos futuros de cotización 3.00%				
Generación actual	0.00	0.00	0.00	0.00
Generaciones futuras	0.00	0.00	0.00	0.00
Valor presente de aportaciones futuras				
Generación actual	0.00	0.00	0.00	0.00
Generaciones futuras	0.00	0.00	0.00	0.00
Otros Ingresos	0.00	0.00	0.00	0.00
Déficit/superávit actuarial				
Generación actual	(16,815,199,131.03)	(28,024,376.76)	(212,146,814.91)	(1,256,748,215.63)
Generaciones futuras	(13,255,805,784.68)	(31,745,668.67)	0.00	(2,899,601,778.24)
Periodo de suficiencia				
Año de descapitalización	2019	2019	2019	2019
Tasa de rendimiento	3.00%	3.00%	3.00%	3.00%
Estudio actuarial				
Año de elaboración del estudio actuarial	2018	2018	2018	2018
Empresa que elaboró el estudio actuarial	Valuaciones Actuariales del Norte, S. C.	Valuaciones Actuariales del Norte, S. C.	Valuaciones Actuariales del Norte, S. C.	Valuaciones Actuariales del Norte, S. C.



VALUACIONES ACTUARIALES DEL NORTE

consultoría actuarial

C18-0067-1

Saltillo, Coahuila a 25 de octubre de 2018

Ing. Juan Manuel Alcocer Gamba
Secretario de Planeación y Finanzas
Gobierno del Estado de Querétaro
Querétaro, Qro

Estimado Ing. Alcocer:

Presentamos los resultados de la Valuación Actuarial del Esquema de Pensiones vigente del personal del Gobierno del Estado de Querétaro al 30 de junio del 2018. Los resultados se obtuvieron considerando los "Términos de referencia para la Valuación Actuarial de las Instituciones Estatales de Seguridad Social".

En la presente evaluación se utilizaron dos metodologías de financiamiento, la "Prima Media General" así como las "Primas Óptimas de Liquidez".

El contenido de este reporte es el siguiente:

- I. Resumen Ejecutivo de Resultados
- II. Antecedentes
- III. Características de las Prestaciones Evaluadas
- IV. Necesidad del Estudio Actuarial
- V. Reservas
- VI. Descripción de los Métodos de Financiamiento
 - Prima Media General
 - Primas Óptimas de Liquidez
- VII. Hipótesis Actuariales
- VIII. Resultados de la Valuación Actuarial
 - i. Datos y Promedios Generales
 - ii. Gráficas de Distribución de Edades, Antigüedades y Sueldos Promedio
 - iii. Proyección Demográfica de Activos y Pensionados
 - iv. Jubilaciones Esperadas Aritméticas
 - v. Jubilaciones Esperadas Actuariales
 - vi. Valor Presente de las Obligaciones (Prima Media General) y Balances Actuariales
 - vii. Primas Óptimas de Liquidez
 - viii. Aportaciones Extraordinarias
- IX. Comentarios Generales y Recomendaciones
- X. Anexos
 1. Formato 8 de la Ley de Disciplina Financiera
 2. Índice de las hojas de trabajo de los resultados actuariales complementarios

VALUACIONES ACTUARIALES DEL NORTE

consultoría actuarial

I. RESUMEN EJECUTIVO DE RESULTADOS

a) Población Afiliada

Concepto	Activos	Pensionados
Número de Afiliados	4,754	1,688
Nómina promedio	19,708.68	18,236.69
Nómina anual	1,124,340,582.85	369,402,336.00
Personal con derecho adquirido a pensión	176	-
Proporción de la nómina promedio de pensionados		92.53%
Proporción de la nómina anual de pensionados		32.86%

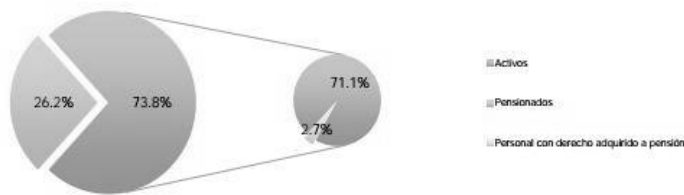

b) Monto de la Reserva: \$ 140,533,307.78

c) Valor Presente de las Obligaciones

Concepto	Escenario 3.00%	Escenario 4.00%
Pensiones en curso de pago	8,205,503,729.29	7,318,419,544.57
Generación Actual		
Servicios Pasados	5,291,539,142.73	4,312,000,147.84
Servicios Futuros	4,955,608,974.10	3,747,862,622.72
Servicios Totales	10,247,148,116.83	8,059,862,770.56
Nuevas Generaciones	16,187,153,231.59	8,278,907,751.41
Total	34,639,805,077.71	23,657,190,066.54

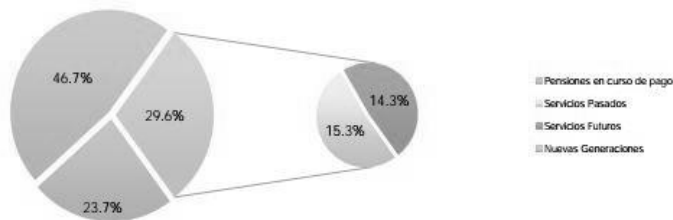

d) Valor Presente de Sueldos Futuros

Personal	Escenario 3.00%	Escenario 4.00%
Generación Actual	13,585,100,045.41	12,488,326,788.58
Nuevas Generaciones	52,397,765,268.44	34,296,906,204.46
Total	65,982,865,313.85	46,785,232,993.05

VALUACIONES ACTUARIALES DEL NORTE

consultoría actuarial

e) Valor Presente de Aportaciones Futuras

Personal	Escenario 3.00%	Escenario 4.00%
Activos		
i) Generación Actual	0.00	0.00
ii) Nuevas Generaciones	0.00	0.00
Pensionados		
i) En curso de pago	0.00	0.00
ii) De la generación actual	0.00	0.00
iii) De las nuevas generaciones	0.00	0.00
Total	0.00	0.00

f) Déficit / Superávit Actuarial

Personal	Escenario 3.00%	Escenario 4.00%
Generación Actual	(18,312,118,538.34)	(15,237,749,007.35)
Nuevas Generaciones	(16,187,153,231.59)	(8,278,907,751.41)
Total	(34,499,271,769.93)	(23,516,656,758.76)

g) Situación Financiera - Activos vs Pasivos

Personal	Escenario 3.00%	Escenario 4.00%
Generación Actual	0.76%	0.91%
Nuevas Generaciones	-	-
Total	0.41%	0.59%

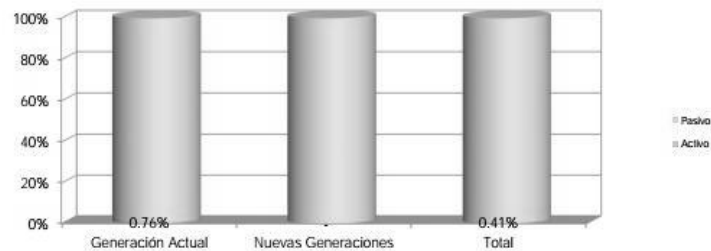

h) Período de Suficiencia

Escenario	Año de Descapitalización
Escenario 3.00%	2019
Escenario 4.00%	2019

i) Cotizaciones recomendadas como porcentaje de la nómina de cotización de acuerdo a la metodología de Prima Media General

Personal	Escenario 3.00%	Escenario 4.00%
Generación Actual (Activos y Pensionados)	134.80%	122.02%
Nuevas Generaciones	30.89%	24.14%
Total	52.29%	50.27%

VALUACIONES ACTUARIALES DEL NORTE

consultoría actuarial

j) Cotizaciones recomendadas como porcentaje de la nómina de cotización de acuerdo a la metodología de Primas Óptimas de Liquidez

Escenario Financiero	Prima	Período
Escenario 3.00%	55.00%	2019-2045
	46.65%	2046-2119
Escenario 4.00%	55.00%	2019-2045
	43.27%	2046-2119

k) Cotizaciones recomendadas como porcentaje de la nómina de cotización de acuerdo a la metodología de Primas Óptimas de Liquidez Escalonadas

Escenario Financiero	Prima	Período
Escenario 3.00%	48.00%	2019
	50.00%	2020
	52.00%	2021-2045
	48.56%	2046-2119
Escenario 4.00%	48.00%	2019
	50.00%	2020
	52.00%	2021-2045
	46.59%	2046-2119

Δ Representa el porcentaje de incremento anual durante el período señalado

l) Flujo esperado de Egresos, Aportaciones y Costos Fiscales

VALUACIONES ACTUARIALES DEL NORTE

consultoría actuarial

Gobierno del Estado de Querétaro

Comportamiento esperado de egresos, aportaciones y aportaciones adicionales

Personal Total

Tasa de rendimiento del 3.00%
(Millones de pesos de 2018)

Año	Egresos	Aportaciones	Aportaciones Extraordinarias
2019	547.38	0.00	404.76
2020	557.55	0.00	557.55
2021	566.54	0.00	566.54
2022	580.23	0.00	580.23
2023	596.15	0.00	596.15
2024	615.58	0.00	615.58
2025	632.21	0.00	632.21
2026	643.13	0.00	643.13
2027	661.38	0.00	661.38
2028	684.44	0.00	684.44
2029	706.37	0.00	706.37
2030	724.99	0.00	724.99
2035	847.75	0.00	847.75
2040	940.26	0.00	940.26
2045	994.24	0.00	994.24
2050	1,039.98	0.00	1,039.98
2055	1,061.64	0.00	1,061.64
2060	1,090.99	0.00	1,090.99
2065	1,149.54	0.00	1,149.54
2070	1,237.06	0.00	1,237.06
2075	1,340.11	0.00	1,340.11
2080	1,453.55	0.00	1,453.55
2085	1,567.17	0.00	1,567.17
2090	1,672.47	0.00	1,672.47
2095	1,769.10	0.00	1,769.10
2100	1,862.53	0.00	1,862.53
2105	1,957.33	0.00	1,957.33
2110	2,057.55	0.00	2,057.55
2115	2,165.28	0.00	2,165.28
2119	2,257.87	0.00	2,257.87

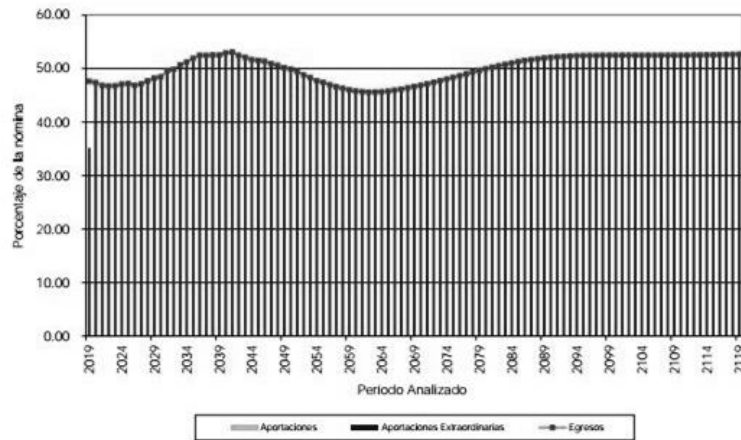

VALUACIONES ACTUARIALES DEL NORTE

consultoría actuarial

Gobierno del Estado de Querétaro

Comportamiento esperado de egresos, aportaciones y aportaciones adicionales

Personal Total

Tasa de rendimiento del 4.00%
(Millones de pesos de 2018)

Año	Egresos	Aportaciones	Aportaciones Extraordinarias
2019	547.38	0.00	404.06
2020	557.55	0.00	557.55
2021	566.54	0.00	566.54
2022	580.23	0.00	580.23
2023	596.15	0.00	596.15
2024	615.58	0.00	615.58
2025	632.21	0.00	632.21
2026	643.13	0.00	643.13
2027	661.38	0.00	661.38
2028	684.44	0.00	684.44
2029	706.37	0.00	706.37
2030	724.99	0.00	724.99
2035	847.75	0.00	847.75
2040	940.26	0.00	940.26
2045	994.24	0.00	994.24
2050	1,039.98	0.00	1,039.98
2055	1,061.64	0.00	1,061.64
2060	1,090.99	0.00	1,090.99
2065	1,149.54	0.00	1,149.54
2070	1,237.06	0.00	1,237.06
2075	1,340.11	0.00	1,340.11
2080	1,453.55	0.00	1,453.55
2085	1,567.17	0.00	1,567.17
2090	1,672.47	0.00	1,672.47
2095	1,769.10	0.00	1,769.10
2100	1,862.53	0.00	1,862.53
2105	1,957.33	0.00	1,957.33
2110	2,057.55	0.00	2,057.55
2115	2,165.28	0.00	2,165.28
2119	2,257.87	0.00	2,257.87

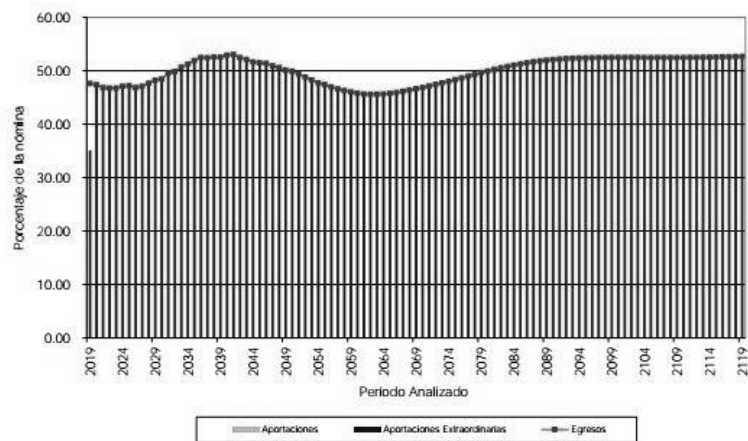

Gráfica 59a
 Gobierno del Estado de Querétaro
 Comparativo del comportamiento de los egresos totales
 Personal Total

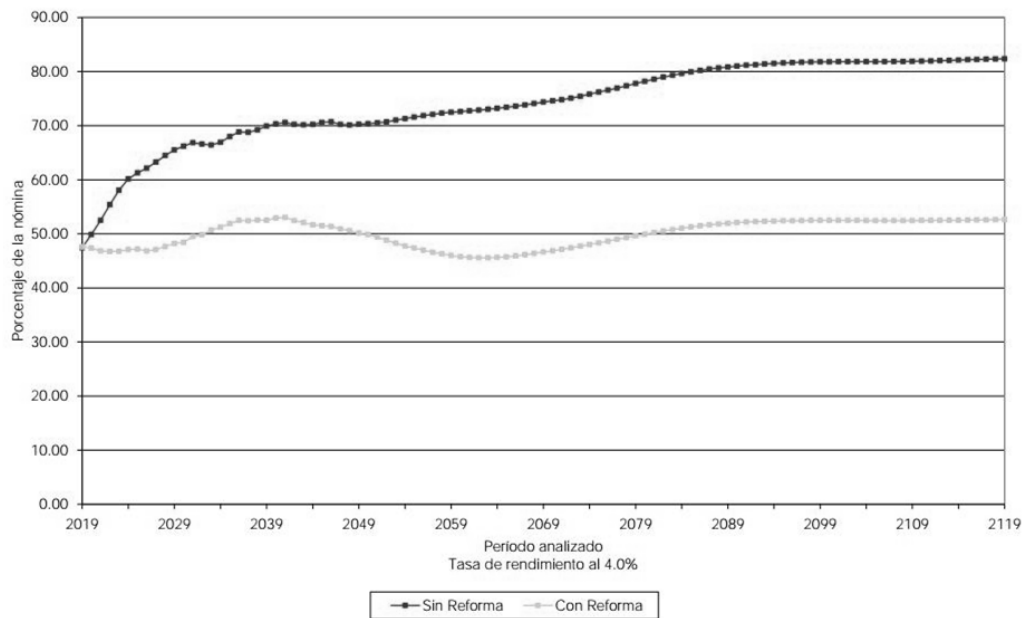

Gráfica 60a
 Gobierno del Estado de Querétaro
 Comparativo del comportamiento de los costos a cargo del Patrón
 Personal Total

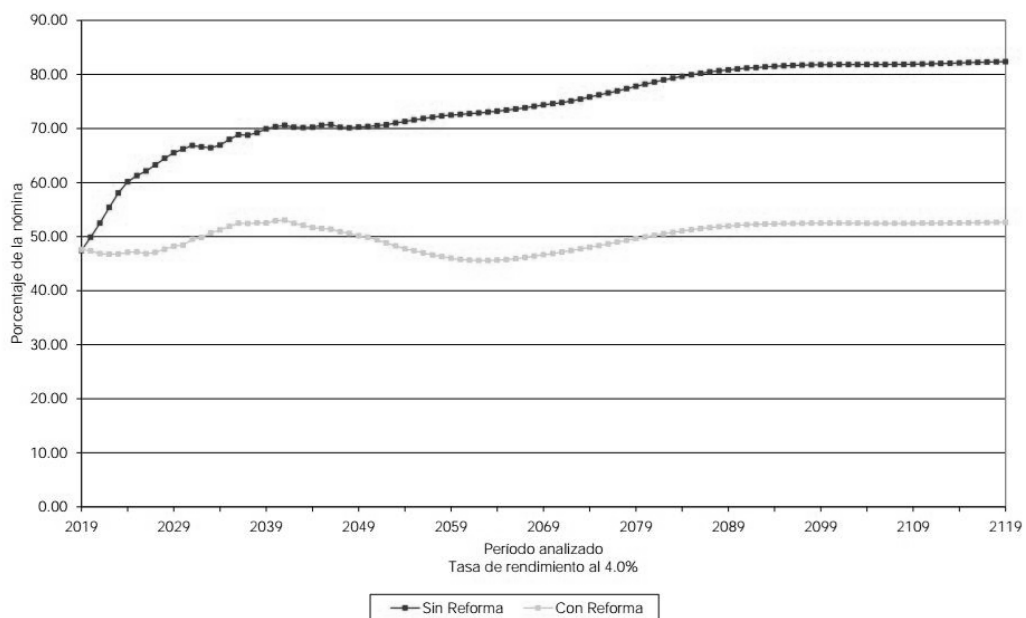

VALUACIONES ACTUARIALES DEL NORTE

consultoría actuarial

Se puede concluir que la reforma representa una disminución en los costos, mismos que se pueden cuantificar a valor presente, considerando una tasa del 3.00%, de las siguientes formas:

- a) Disminución del Déficit Actuarial del sistema de pensiones y prestaciones contingentes:

	Valor Presente	%
Generación Actual	5,723,719,435.34	23.81 %
Nuevas Generaciones	8,596,921,534.11	34.69 %
Total	14,320,640,969.45	29.33 %

- b) Disminución del Costo para la Institución.

	Valor Presente	%
Generación Actual	5,723,719,435.34	23.81 %
Nuevas Generaciones	8,596,921,534.11	34.69 %
Total	14,320,640,969.45	29.33 %

No obstante, se recomienda que las autoridades no descuiden éste importante tema, ya que realizar estudios actuariales graduales permite conocer el flujo esperado de egresos por concepto del pago de pensiones y de las aportaciones extraordinarias necesarias, lo cual otorga elementos para tomar las medidas necesarias para reducir el déficit actuarial y así evitar que las finanzas estatales se vean comprometidas.

Agradecemos la confianza depositada en nuestro despacho para el desarrollo de este trabajo.

Atentamente

Act. Francisco Miguel Aguirre Villarreal
 Director General
 Cédula Prof. 5508498
 Actuario Certificado en Pasivos Contingentes N° 091
 CNSAR/VJ/DGNC/RA/095/2014
 C19-0067-1

Artículo 9, Recursos destinados para la atención de Desastres Naturales

CONCEPTO	2013	2014	2015	2016	2017	2018	PROMEDIO
APORTACIÓN PARA LA RECONSTRUCCIÓN DE LA INFRAESTRUCTURA ESTATAL, MEDIDO A TRAVÉS DE LAS AUTORIZACIONES DE RECURSOS APROBADOS POR EL FONDEN.	\$ 0	\$ 0	\$ 0	\$ 0	\$ 0	\$ 0	\$ 0

TASA APLICABLE PARA EL EJERCICIO FISCAL 2019							2.50%
--	--	--	--	--	--	--	-------

APORTACIÓN MÍNIMA A REALIZAR EN EL EJERCICIO FISCAL 2019							\$ 0
--	--	--	--	--	--	--	------

Artículo 10, fracción I. Límite para asignación global de recursos para servicios personales.

	Tasa	Monto
Servicios Personales aprobados en el ejercicio 2018		2,440,417,422
Crecimiento en términos reales	3%	
a) 3% Art. 10. I.a		
b) 2% - 3% Art. 10.I.b		
Inflación acumulada de los 12 meses anteriores	4%	
Incremento en términos nominales (Inflación + real)	7%	

Límite para la asignación global de recursos para servicios personales ejercicio 2019	2,611,246,642
---	----------------------

Artículo 10. Servicios personales, Fracción II Erogaciones correspondientes al gasto en servicios personales.

CONCEPTO	MONTO
Percepciones Ordinarias	1,515,553,062
Percepciones Extraordinarias	104,490,847
Seguridad Social	202,047,877
Carácter Fiscal	335,710,370
Previsión Salarial	163,320,904
Total	2,321,123,060

Artículo 11, Previsiones de gasto derivadas de contratos de Asociación Público-Privada

La previsión total de gasto derivado de contratos de Asociación Público-Privada del Poder Ejecutivo, contemplada en el Presupuesto de Egresos para el ejercicio fiscal 2019 asciende a:

Celebrados	0
Por celebrarse	0
TOTAL	0

Artículo 12. Recursos para cubrir adeudos del ejercicio fiscal anterior.

La previsión total de gasto para cubrir adeudos del ejercicio fiscal anterior del Poder Ejecutivo, contemplada en el Presupuesto de Egresos para el ejercicio fiscal 2019 asciende a:

Ingresos Totales de 2019	33,669,042,566
Límite para cubrir adeudos (2%)	673,380,851
Recursos previstos en el Presupuesto de Egresos para cubrir adeudos del ejercicio fiscal anterior	0